

10

Small Towns,
una realidad urbana en la
Hispania romana

PEDRO MATEOS
MANUEL OLCINA
ANTONIO PIZZO
THOMAS G. SCHATTNER
(Eds.)

Volumen II



MYTRA

monografías y trabajos
de arqueología

10

Small Towns,
una realidad urbana en la Hispania romana

VOLUMEN II

Mérida, 2022

Small Towns, una realidad urbana en la Hispania romana.

Editores: Pedro Mateos, Manuel Olcina, Antonio Pizzo y Thomas G. Schattner.

Año: 2022

Colección: MYTRA, Monografías y Trabajos de Arqueología. Instituto de Arqueología, Mérida (CSIC-Junta de Extremadura). Número 10.

Páginas: 700 + ilustraciones.

D.L.: BA-713-2022

I.S.B.N.: 978-84-09-45808-0

Vol. 1: 978-84-09-45810-3

Vol. 2: 978-84-09-45809-7

Citar como:

Mateos Cruz, P.; Olcina, M.; Pizzo A.; Schattner T. G. (Eds.) 2022: *Small Towns*, una realidad urbana en la Hispania romana, *Mytra* 10, Mérida.

Esta publicación ha sido posible gracias a la financiación de la subvención global de la Junta de Extremadura, a través de la Consejería de Ciencia, Economía y Agenda Digital al Instituto de Arqueología de Mérida (Referencia 20164499).



© Instituto de Arqueología, Mérida (CSIC-Junta de Extremadura).

© Mateos Cruz, P.; Olcina, M.; Pizzo A.; Schattner T. G. (Eds.) y de cada texto, su autor.

Maquetación, composición e impresión:

IMPRENTA Y MATERIAL DE OFICINA EMERITA, S. L. Mérida (Spain)

Pedro Mateos
Manuel Olcina
Antonio Pizzo
Thomas Schattner
(Eds.)

Small Towns,
una realidad urbana en la Hispania romana

Congreso Internacional
MARQ Museo Arqueológico de Alicante
26-28 de Octubre de 2021

COMITÉ CIENTÍFICO:

Lorenzo Abad, Juan M. Abascal (Universidad de Alicante)
Javier Andreu (Universidad de Navarra)
Pedro Carvalho (Universidad de Coimbra)
Dirce Marzoli (DAI)
José M. Noguera (Universidad de Murcia)
Emanuele Papi (Scuola Archeologica Italiana di Atene)
Oliva Rodríguez (Universidad de Sevilla)
Joaquín Ruiz de Arbulo (Universidad de Tarragona)



MYTRA
monografías y trabajos
de arqueología

MYTRA
MEMORIAS Y TRABAJOS DE ARQUEOLOGÍA

COMITÉ EDITORIAL

Dirección:

Sebastián Celestino Pérez y Pedro Mateos Cruz (IAM, CSIC-Junta de Extremadura)

Secretaría:

Carlos J. Morán Sánchez (IAM, CSIC-Junta de Extremadura)

Vocales:

Juan Pedro Bellón Ruíz (Universidad de Jaén)

Javier Bermejo Meléndez (Universidad de Huelva)

Luis Berrocal Rangel (Universidad Autónoma de Madrid)

Jesús García Sánchez (IAM, CSIC-Junta de Extremadura)

Francisco Gracia Alonso (Universidad de Barcelona)

Victorino Mayoral Herrera (IAM, CSIC-Junta de Extremadura)

Almudena Orejas Saco del Valle (Centro de Ciencias Humanas y Sociales-CSIC)

César Parcero Oubiña (Instituto de Ciencias del Patrimonio-CSIC)

Luis Gethsemaní Pérez Aguilar (IAM, CSIC-Junta de Extremadura)

Antonio Pizzo (Escuela Española de Historia y Arqueología, Roma -CSIC)

Esther Rodríguez González (IAM, CSIC-Junta de Extremadura)

Oliva Rodríguez Gutierrez (Universidad de Sevilla)

Trinidad Tortosa Rocamora (IAM, CSIC-Junta de Extremadura)

Mar Zorzalejos Prieto (Universidad Nacional de Educación a Distancia)

COMITÉ CIENTÍFICO

Pablo Arias (Universidad de Cantabria)

María Carme Belarte (Institut Català d'Arqueologia Clàssica)

Massimo Botto (Istituto di Studi sul Mediterraneo Antico)

Stefano Camporeale (Università di Siena)

Teresa Chapa (Universidad Complutense de Madrid)

Alexandra Chavarría (Università di Padova)

Jordi Cortadella (Universitat Autònoma de Barcelona)

Sophie Gilotte (Centre National de la Recherche Scientifique)

Sonia Gutierrez (Universidad de Alicante)

Alberto Lorrío (Universidad de Alicante)

Dirce Marzoli (DAI, Instituto Arqueológico Alemán-Madrid)

Gloria Mora (Universidad Autónoma de Madrid)

Ignacio Pavón (Universidad de Extremadura)

Sebastián Ramallo (Universidad de Murcia)

Elisa da Sousa (Universidade de Lisboa)

Xavier Terradas (Institución Milá y Fontanals-CSIC)

Frank Vermeulen (Ghent University)

ÍNDICE GENERAL

VOLUMEN I

INTRODUCCIÓN

Pedro Mateos, Manuel Olcina, Antonio Pizzo y Thomas G. Schattner 13

1. PONENCIA INAUGURAL

'Small Towns' Dell'Italia romana: da una prospettiva diacronica a una regionale.
Frank Vermeulen 29

2. ASPECTOS JURÍDICOS Y ADMINISTRATIVOS

PONENCIA MARCO

Dignitas civitatis, estatuto jurídico y extensión urbana: reflexiones sobre las small towns
de la *Baetica*.
Ángel Ventura Villanueva 45

COMUNICACIONES

Small Latin Towns. Origen y perfil constitucional de un nuevo modelo urbano provincial
creado por Augusto en *Hispania*.
David Espinosa Espinosa 63

Small Towns a través de la epigrafía: el caso de la Península Ibérica.
Pieter Houten 71

Elementos itálicos en el proceso de romanización del *conventus Asturum*.
El caso del *iuridicus Sextus Pedius Hirrutus Lucilius Pollio*.
Riccardo Di Giovannandrea 81

Civitas y *res publica* de *Veleia*. Comunidad política y patrimonio cívico.
Estibaliz Ortiz-de-Urbina Álava y Pilar Ciprés Torres 91

Vareia ¿De *oppidum* indígena en La Custodia (Viana) a *municipium* en Varea (Logroño)?
Adrián Calonge Miranda y Juan Santos Yanguas 99

Ilerda: ¿La ficción de una colonia latina?
Borja Martín Chacón 107

Lucentum: la extinción de la ciudad y sus implicaciones jurídicas y territoriales.
Manuel Olcina Doménech, Antonio Guilabert Mas y Eva Tendero Porras 117

3. URBANISMO Y DESARROLLO

PONENCIA MARCO

| | |
|--|-----|
| Las urbes pequeñas de <i>Hispania</i> : una caracterización arqueológica <i>José Miguel Noguera</i> | 131 |
|--|-----|

COMUNICACIONES

| | |
|--|-----|
| ¿ <i>Simulacra Urbis</i> o simulacros de ciudades? Escenografías urbanas en las ciudades pequeñas de la <i>Hispania</i> alto-imperial. <i>Alessandro Labriola</i> | 153 |
| “Cuidado con los huecos” – Reflexiones sobre la representatividad de los datos arqueológicos y las pequeñas ciudades de <i>Mirobriga</i> y <i>Regina</i> . <i>Felix Teichner y Florian Hermann</i> | 163 |
| Towns and Small Towns in the north of Lusitania singular images of the city as a symbol of power. <i>Pedro C. Carvalho, Lúcia Fernandes y Sofia Lacerda</i> | 177 |
| Santa Criz de Eslava (Navarra) y los <i>parua oppida Vasconum</i> : novedades sobre la vida urbana en territorio vascón. <i>Javier Andreu Pintado y Luis Romero Novella</i> | 195 |
| Urbanismo y ocupación del territorio en el alto Duratón: de los <i>oppida</i> a la ciudad romana de <i>Confloenta</i> (Duratón, Segovia, <i>Hispania Citerior</i>). <i>Santiago Martínez Caballero, Víctor Manuel Cabañero Martín, José Miguel Labrador Vielva, Fernando López Ambite y Jaime Resino Toribio</i> | 205 |
| Los elementos definidores del urbanismo de <i>Lucus Augusti</i> (Lugo). <i>Enrique González Fernández</i> | 217 |
| Gijón en tiempos romanos después de 40 años de arqueología urbana. <i>César García de Castro Valdés y Sergio Ríos González</i> | 229 |
| <i>Iuliobriga</i> , una pequeña ciudad romana en la <i>Hispania cantábrica</i> . <i>Juan José Cepeda-Ocampo</i> | 241 |
| <i>Lesera</i> (Forcall, Castellón). De <i>oppidum</i> ibérico a municipio romano. <i>Ferran Arasa i Gil</i> | 253 |
| Urbanismo y cultura material en <i>Segisamo</i> (Sasamón, Burgos). Una síntesis interpretativa. <i>Jesús García Sánchez y José M. Costa-García</i> | 263 |
| <i>Aeso</i> (Isona, Lleida), una ciudad romana en el Prepirineo. <i>Ignasi Garcés Estallo, Teresa Reyes i Bellmunt, Miguel Ángel Cau Ontiveros, Cristina Belmonte Santiesteban, Xavier Bermúdez i López y Catalina Mas-Florit</i> | 273 |
| La ocupación periurbana de la zona norte de la ciudad romana de <i>Iesso</i> (Guissona): novedades arqueológicas. <i>Núria Romani Sala, Esther Rodrigo Requena, Joaquim Pera Isern y Josep Guitart Duran</i> | 283 |

| | |
|--|-----|
| <i>Baetulo, Oppidum Civium Romanorum</i> : Nueva propuesta de trazado urbano. <i>Clara Forn, Pepita Padrós y Jacinto Sánchez</i> | 293 |
| Urbanizando el <i>ager</i> . El Pueyo de Belchite (Zaragoza), una ciudad en el territorium de la <i>Colonia Caesaraugusta</i> . <i>Pedro Rodríguez Simón y Eduardo Diez de Pinos López</i> | 303 |
| Nuevos datos sobre el diseño urbano de la primitiva ciudad de <i>Complutum</i> en San Juan del Viso (Villalbilla, Madrid). <i>Sandra Azcárraga Cámara, Arturo Ruiz Taboada y Helio Ruipérez</i> | 313 |
| El paisaje urbano de <i>Ercavica</i> : urbanística y monumentalización. <i>Rebeca Rubio Rivera</i> | 325 |
| Aspectos de la evolución urbana de <i>Toletum</i> . <i>Vasilis Tsiolis</i> | 335 |
| Aportaciones sobre la traza urbana de <i>Caesarobriga</i> (Talavera de la Reina, Toledo): Balance y perspectivas. <i>Sergio de la Llave Muñoz y Ana Escobar Requena</i> | 343 |

VOLUMEN II

| | |
|--|-----|
| <i>Contributa Iulia Ugultunia</i> , una small town en el corazón de la Baeturia céltica. <i>Pedro Mateos Cruz, Victorino Mayoral Herrera y Antonio Pizzo</i> | 381 |
| La curia y el sector meridional del foro de la colonia de Libisosa (Lezuza, Albacete). <i>Antonio M. Poveda Navarro</i> | 391 |
| <i>Ilici</i> : el arranque de un proyecto de Estado. <i>Mercedes Tendero Porras y Ana M^a Ronda Femenia</i> | 403 |
| El urbanismo de <i>Arucci</i> (San Mamés, Aroche, Huelva), una ciudad para la administración y el servicio en la frontera de la Bética. <i>Javier Bermejo Meléndez y Juan M. Campos Carrasco</i> | 415 |
| Por ejemplo, Munigua. El estudio de small towns como una nueva vía de investigación. <i>Thomas G. Schattner</i> | 425 |
| Innovación metodológica para la problemática histórica del singular yacimiento de Sierra Aznar, presunto <i>Municipium Caldubense</i> . <i>Isabel Rondán Sevilla, Lázaro Lagóstena Barrios, Pedro Trapero Fernández, José Antonio Calvillo Ardila y José Antonio Ruiz Gil</i> | 435 |
| Lo que la tierra esconde. La ciudad romana de Ategua, Córdoba. <i>M^a del Camino Fuertes Santos</i> | 445 |
| Lectura de Arva desde la investigación no invasiva de la <i>urbs</i> y el <i>suburbium</i> . <i>Manuel Ruiz Barroso, Isabel Rondán Sevilla, Javier Catalán González, Lázaro Lagóstena Barrios y José Remesal Rodríguez</i> | 459 |

4. ARQUITECTURA Y TECNOLOGÍA DE LA CONSTRUCCIÓN

PONENCIA MARCO

Urbe y cultura arquitectónica en las small towns.

Manuel Bendala Galán..... 471

COMUNICACIONES

Tongobriga: la aplicación del léxico arquitectónico itálico en un contexto provincial.

Fernanda Magalhães, Ricardo Mar y Manuela Martins..... 487

Desenhar e construir em *Mirobriga* (Santiago do Cacém, Portugal), uma proposta a partir do estudo metrológico de um edifício habitacional.

Filipe Sousa y Catarina Felício..... 495

A cidade portuária de *Myrtilis*. Novos dados da arqueologia urbana. Mértola – Portugal.

Virgílio Lopes 509

La implantación de una nueva realidad constructiva en el *oppidum* de **Kerunta* (Sant Julià de Ramis, Girona): la construcción del templo.

Jordi Oliver Vert 519

5. OCUPACIÓN TERRITORIAL Y EXPLOTACIÓN DE LOS RECURSOS ECONÓMICOS

PONENCIA MARCO

Estrategias territoriales y de poblamiento.

Almudena Orejas Saco del Valle y Oriol Olesti Vila..... 529

COMUNICACIONES

El territorio de las pequeñas ciudades la *Baeturia Celticorum*.

Pablo Paniego Díaz 549

Baelo Claudia (prov. *Baetica*, Tarifa, Cádiz), como small town.

Oliva Rodríguez Gutiérrez, Pierre Moret, Laurent Brassous, Fernando Prados Martínez y Helena Jiménez Vialás..... 559

El Poblado de Forua (Bizkaia): Un modo de ocupación y organización territorial en el Cantábrico oriental (s. I-V d. C.).

Ana Martínez Salcedo..... 571

Iulia Libica y la explotación de los territorios Pirenaicos Orientales (s. I - III d. n. e.).

Oriol Olesti Vila..... 581

La ocupación del suburbio de la antigua *Gerunda*: el caso de la villa romana del Pla de l'Horta (Sarrià de Ter, Girona).

Ana Costa Solé, David Vivó Codina y Lluís Palahí Grimal..... 591

Las canteras en los paisajes de Ercávica: aproximación a las técnicas de extracción y a la organización de las explotaciones.

Sergio Isabel Ludeña 599

| | |
|---|-----|
| Estructuración del territorio y dinámica de poblamiento entorno a <i>Lesera</i> (Forcall, Castellón). Una primera aproximación desde la arqueología del paisaje. <i>Pablo Medina Gil, Ferran Arasa i Gil y Josep Maria Palet i Martínez</i> | 609 |
| Civitas Ocela. El castro de Chao Samartín y la singularidad del espacio fronterizo conventual astur-lucense en época altoimperial. <i>Ángel Villa Valdés</i> | 617 |
| | |
| 6. REDES DE COMUNICACIÓN CON LAS CAPITALES PROVINCIALES, CONVENTUALES, COLONIAQS Y MUNICIPIOS PRÓXIMOS | |
| PONENCIA MARCO | |
| Con Roma en la mente. Del <i>oppidum parvum</i> a la capital provincial. <i>Joaquín Ruiz de Arbulo</i> | 631 |
| COMUNICACIONES | |
| <i>Iulia Libica</i> (Llivia): un <i>municipium</i> fronterizo en el corazón de los Pirineos. <i>César Carreras, Josep Guitart y Jordi Guàrdia</i> | 649 |
| Integración económica del conventus del NO occidental de la Península Ibérica: la producción cerámica del Alto Imperio. <i>Diego Machado, Hugo Lozano Hermida, Eduardo Ramil Rego y Lara Fernandes</i> | 659 |
| | |
| 7. MESA REDONDA | |
| Mesa Redonda. <i>José Luis Jiménez Salvador</i> | 671 |
| Mesa redonda. <i>Juan Manuel Abascal</i> | 677 |
| <i>Small Towns</i> en la Hispania romana: problemática y perspectivas futuras. <i>Antonio Pizzo</i> | 683 |
| Mesa Redonda. <i>Lorenzo Abad Casal</i> | 689 |

ESTRUCTURACIÓN DEL TERRITORIO Y DINÁMICA DE
POBLAMIENTO ENTORNO A *LESERA* (FORCALL, CASTELLÓN).
UNA PRIMERA APROXIMACIÓN DESDE
LA ARQUEOLOGÍA DEL PAISAJE
TERRITORY STRUCTURE AND SETTLEMENT DYNAMICS AROUND
LESERA (FORCALL, CASTELLÓN). A FIRST APPROACH FROM
LANDSCAPE ARCHEOLOGY

PABLO MEDINA GIL, FERRAN ARASA I GIL, JOSEP MARIA PALET I MARTÍNEZ

RESUMEN

Presentamos una aproximación al estudio del territorio del *municipium* de *Lesera* realizado mediante las técnicas propias de la Arqueología del Paisaje. La zona de trabajo, centrada en la cuenca hidrográfica del río Bergantes, es un espacio de transición entre los corredores prelitorales castellonenses y la zona oriental del sistema ibérico de Teruel. A partir de este marco metodológico y territorial, analizamos la estructuración de esta parte del territorio de *Lesera* a través de dos de sus elementos estructurales: la red viaria y la dinámica poblacional.

PALABRAS CLAVE

Arqueomorfología, red viaria, cultura ibérica, Roma, montaña mediterránea.

SUMMARY

We present an approach to the study of the territory of the *municipium* of *Lesera* carried out using the techniques of Landscape Archaeology. The work area, focus on the Bergantes river basin, is a transitional space between the pre-coastal corridors of Castellón and the eastern part of the Iberian system of Teruel. From this methodological and territorial framework, we analyse the structuring of this part of the *Lesera* territory through two of its structural elements: the road network and population dynamics.

* Doctorando Universitat Rovira i Virgili / Institut Català d'Arqueologia Clàssica – Universitat de València.
medinagilpablo@gmail.com

** Universitat de València, Departament de Prehistòria, Arqueologia i Història Antiga, Facultat de Geografia i Història.
Ferran.Arasa@uv.es

*** Director Institut Català d'Arqueologia Clàssica. jpalet@icac.cat

KEY WORDS

Archaeomorphology, road network, Iberic culture, Rome, Mediterranean mountain.

1. CONTEXTO TERRITORIAL

El área de estudio se centra en la cuenca hidrográfica del río Bergantes, situada entre las provincias de Castellón y Teruel, que comprende las comarcas de Els Ports y el Alt Maestrat, y Gúdar-Javalambre y el Maestrazgo. Este territorio se define por una orografía compleja caracterizada por la alternancia de espacios abruptos de montaña, valles donde se conforman vegas fluviales y zonas elevadas de pendiente moderada (Fig.1).

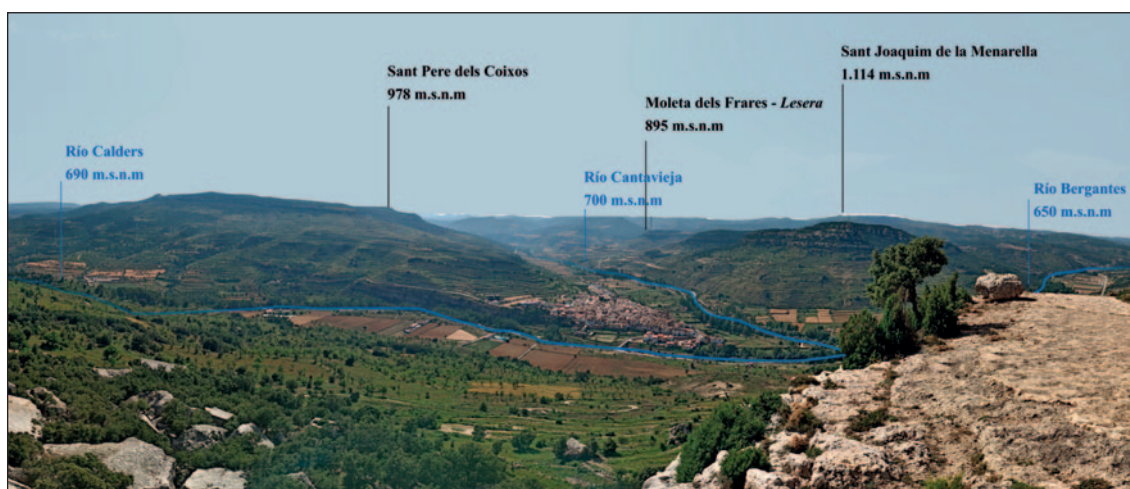

Fig. 1: Ejemplo de la orografía del territorio de estudio (Zona del Forcall).

2. DINÁMICA DE POBLACIÓN

2.1. EL SURGIMIENTO DE UN NUEVO PATRÓN POBLACIONAL

El Ibérico Pleno es el periodo en el que se asienta un modelo de poblamiento jerarquizado que descansa en yacimientos ubicados en zonas elevadas y con elementos defensivos destacables. Es también cuando se consolidan algunos de ellos, que posteriormente ejercerán un gran influjo sobre el territorio, como es el caso de *Lesera*.

Siguiendo con la evolución histórica, la transición entre los periodos Ibérico Pleno y Final está marcada por un incremento de los lugares habitados, que pasan de 18 hacia mediados del s. III a. n. e., hasta 31 en la primera mitad del II a. n. e. (Fig. 2). No obstante, este incremento debe analizarse a través de las pautas de abandono, continuidad y creación de nuevos yacimientos. Así pues, el primer factor a destacar es el abandono de 7 de ellos, entre los cuales el ejemplo más claro lo vemos en la Lloma Comuna (Viciach *et alii* 2012). Otro factor es la continuidad de los poblados fortificados habitados durante el Ibérico Pleno, que se produce en 12 yacimientos y sigue las características del patrón de poblamiento precedente. Sin embargo, el factor que cambia esta tendencia es el surgimiento de 15 nuevos yacimientos que presentan como patrón común su ubicación en zonas llanas o de pendiente moderada, con facilidad de acceso a espacios de explotación agropecuaria y recursos hídricos, la ausencia de elementos defensivos y proximidad a

itinerarios históricos. Ejemplos de este nuevo modelo los encontramos en Cabrillas II (Vizcaíno 2010: 78) y En Balaguer (Arquer *et alii* 2010: 39).

La datación de este fenómeno no es fácil a causa de la falta de excavaciones; no obstante, el estudio de los conjuntos cerámicos permite deducir que este cambio debió producirse a lo largo del s. II a. n. e., al igual que sucede en áreas colindantes como los territorios del litoral castellonense (Arasa 2001), el Bajo Aragón (Melguizo *et alii* 2012) y el Matarraña (Moret *et alii* 2006).

Esta tendencia se consolida en el s. I a. n. e., cuando el número de yacimientos se reduce hasta 21 en su último cuarto, en un proceso en el que destaca el abandono de los núcleos fortificados del Ibérico Pleno, con la excepción de *Lesera* y el Morrón del Cid. Este efecto también se observa en el estudio numismático, donde se evidencia un descenso muy significativo del numerario en el periodo 72-27 a. n. e. (Torregrosa y Arasa 2014: 336), coincidiendo con las guerras civiles de finales de la República.

Mención aparte requiere el *oppidum* situado en la *Moleta dels Frares*, que posteriormente se transformará en el municipio *Lesera*. Este parece situarse como núcleo destacado en el Ibérico Pleno, y así continuará durante de la época romana. Su ubicación estratégica posibilita la centralización de las actividades comerciales y económicas, como corroboran los estudios del *instrumentum domesticum* (Arasa 2009a) y de la circulación montaria (Torregrosa y Arasa 2014).

2.2. LA IMPLANTACIÓN DEL MODELO ALTOIMPERIAL

El acontecimiento que condicionó la evolución del territorio fue sin duda el otorgamiento del estatuto jurídico de *municipium* a la ciudad de *Lesera* entre los años 10 a. n. e. y 14 d. n. e. (Arasa 2009a: 104). Así pues, este hecho marcó la consolidación y estabilización del territorio, con el control y el aprovechamiento de sus recursos mediante un modelo que venía gestándose desde mediados del s. II a. n. e. Este nuevo paradigma se evidencia en toda una serie de cambios que afectaron a la ciudad y, por ende, al territorio.

El primero de estos factores se corresponde con los contextos arqueológicos. Aunque estos son escasos para el momento inicial, contamos con algunos datos que permiten realizar una aproximación. Uno de ellos se documenta en *Lesera*, donde el auge experimentado al inicio del s. I d. n. e. se plasma a través del aumento del numerario (Torregrosa y Arasa 2014), la llegada de Terra Sigillata Itálica (TSI) (Arasa 2009a) y una importante reforma urbanística. En la arquitectura doméstica, destaca la primera fase de la *domus* I (Arasa 2009a: 63-67).

En cuanto al mundo rural, los restos arqueológicos indican una tendencia evolutiva similar a la vista en el *municipium*. Así pues, la vajilla de TSI se encuentra en abundancia en yacimientos como el Morrón del Cid (Medina y Arasa 2018) y de forma destacada en Cabrillas (Vizcaíno *et alii* 2010b), En Balaguer (Arquer *et alii* 2010) y los de la Vega del Moll (Pérez Milián 2002). Otro importante marcador es la circulación monetaria, que se reactiva en este periodo, aunque ahora el flujo monetario bascula desde los talleres del Ebro hacia los del área Catalana (Torregrosa y Arasa 2014: 338-348).

Estos datos se traducen en un aumento del número de yacimientos, que de los 21 documentados a finales del s. I a. n. e., pasan a 32 a inicios del I d. n. e. (Fig. 2).

2.3. LA CONSOLIDACIÓN DE ROMA EN EL TERRITORIO

La etapa entre finales del s. I y el II d. n. e. puede definirse como el periodo de consolidación de la presencia romana. Cuestiones como las técnicas constructivas y la tipología de los espacios domésticos,

que indicaban una implantación tardía de los modelos romanos, ahora muestran cambios evidentes. En *Lesera*, este hecho se ha documentado en la tercera fase de la *domus* I, edificada en el último tercio del s. I d. n. e. que presenta por primera vez rasgos propios de la arquitectura romana (Arasa 2009a: 67), y también en la reforma de dos ambientes de la *domus* II (Arasa 2009b: 235). En el ámbito rural también se documentan reformas y nuevas construcciones a finales del s. I, concretamente en Cabrillas II (Vizcaíno 2010: 78).

En cuanto a la epigrafía, en el territorio se conocen 10 inscripciones halladas en *Lesera* y el Morrón del Cid (Corell 2005), que se fechan entre la segunda mitad del s. I y la primera del s. II. En ellas, a través de la onomástica, se muestra una sociedad plenamente romana en los dos yacimientos más importantes del territorio.

Respecto a la dinámica del poblamiento, los datos tratados se traducen en una estabilización del número de yacimientos, que se sitúan en la treintena entre el s. II e inicios del III. En el ámbito rural, encontramos una estructuración que se ve favorecida y limitada por la orografía. Así pues, en un paisaje compuesto por unidades fisiográficas con una orografía compleja (paisajes de cumbres) y unidades de vertientes, vegas y valles, es en estas últimas donde se aglutina el poblamiento en época altoimperial. Todas estas zonas muestran como denominador común su aptitud para el aprovechamiento agrícola, se encuentran próximas a lugares de aprovisionamiento de agua y a redes de comunicación históricas.

Al mismo tiempo, dentro de los parámetros territoriales expuestos se observa una jerarquización entre los yacimientos. Así pues, a la cabeza de esta estructuración encontramos a *Lesera* y, por debajo, el poblamiento se organizaría enmarcado en unidades del paisaje, presididas por yacimientos que categorizamos como *vici* o *villae*. A escala inferior, y dentro de estos *fundi*, encontramos asentamientos con carácter subsidiario vinculados a los anteriores que ejercen como elementos productores dentro de las unidades de explotación.

2.4. EL FINAL DE LA ETAPA ROMANA

El final del periodo imperial está escasamente representado en número de yacimientos. Respecto a contextos arqueológicos, la ciudad de *Lesera* nos indica que la decadencia debió empezar en la segunda mitad del s. II, como indica el abandono de la *domus* I (Arasa 2009a: 69). Sin embargo, la vida urbana continuó y no es hasta finales del s. III o inicios del s. IV cuando puede situarse su final (Duarte Martínez *et alii* 2018: 172).

En el mundo rural, hay una escasa presencia de importaciones cerámicas y de monedas durante los ss. III y V (Torregrosa y Arasa 2014: 344-346). En consecuencia, los datos muestran un patrón generalizado de crisis, que se caracteriza por una reducción del número de yacimientos entre el s. III (26) y principios del s. IV (9). De igual forma, el s. V supuso la continuación de este proceso, disminuyendo hasta 6 el número de yacimientos conocidos (Fig. 2).

El patrón de poblamiento no parece variar a grandes rasgos del modelo altoimperial. No obstante, cabe mencionar que a finales del s. III y en el s. IV los hábitats que desaparecen son en su mayoría asentamientos que posiblemente mantenían vínculos de dependencia con otros de mayor entidad.

En el s. V, la situación es difícil de analizar a causa de la falta de datos, pero aun así observamos dos factores interesantes. El primero de ellos es que en el área de la Vega del Moll continúa la presencia de yacimientos como el Mas de Nadal y el Mas del Dolço, y que, además, a partir del s. VI aparece el conjunto visigodo de Els Casals del Mas de Sabater (De Antonio y Milián 2020). El otro hecho interesante es la aparición del yacimiento de la Roca del Migdia II, la particularidad del cual reside en su situación elevada sobre el nudo de comunicaciones de Forcall.

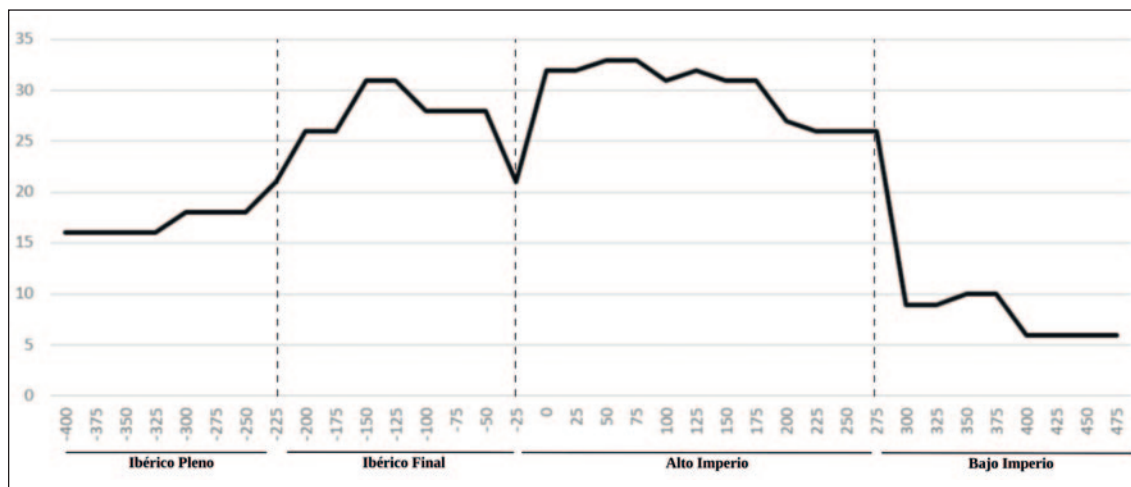

Fig. 2: Gráfica que representa la evolución del poblamiento en el territorio estudiado.

3. RED VIARIA HISTÓRICA, UNA PRIMERA APROXIMACIÓN A TRAVÉS DE LA ARQUEOMORFOLOGÍA

Esta disciplina entiende el paisaje como un elemento dinámico y estratificado, configurado a lo largo de la historia por factores tanto físicos como antrópicos (Palet 1997: 28). Por ello, para su estudio se propone la restitución, definición y lectura arqueológica de las diversas trazas que la actividad humana ha dejado en el paisaje mediante un análisis regresivo fundamentado en la cartointerpretación, fotointerpretación, la documentación escrita y la aplicación de técnicas SIG. Todo ello contrastado de forma puntual con los trabajos de campo.

En la cuenca hidrográfica del río Bergantes se documenta un complejo entramado de itinerarios que componen una densa red viaria histórica de 3.057 km. Así pues, partiendo del paisaje actual, este estudio regresivo ha permitido establecer de forma preliminar 2 tramas bien diferenciadas: un complejo de tramas radiales y un sistema de itinerarios regionales y macroregionales.

La primera de estas tramas, formada por el conjunto de trazas radiocéntricas (Fig. 3), permite observar en su morfología que los núcleos poblacionales ejercen como centros neurálgicos, absorbiendo los diferentes itinerarios o ejes locales y extra-locales de su entorno, y que al mismo tiempo conforman una serie de caminos a modo de rondas de circunvalación que unen los diferentes ejes entre sí. Todo este conjunto funciona como un entramado de caminos cuya función a nivel local es unir las áreas de captación de recursos o enclaves periféricos con la población central, mientras que los itinerarios extra-locales unen los diferentes municipios que se disponen en el territorio.

Este tipo de sistema viario se ha documentado en toda el área de estudio, observándose con mayor claridad en los municipios de Morella, Forcall, Cincorres, la Iglesuela del Cid y Vilafranca.

Respecto a su cronología, es destacable la asociación entre las diferentes tramas radiales y su centro, compuesto por municipios surgidos entre la etapa andalusí y el periodo feudal. No obstante, también encontramos ejemplos en que los diversos núcleos (Morella y Cincorres), con un importante desarrollo durante la Edad Media, ahondan sus raíces en las épocas ibérica y romana. Pese a este último aspecto, es razonable atribuir una cronología medieval y postmedieval para esta serie de entramados radiales, ya que la interacción

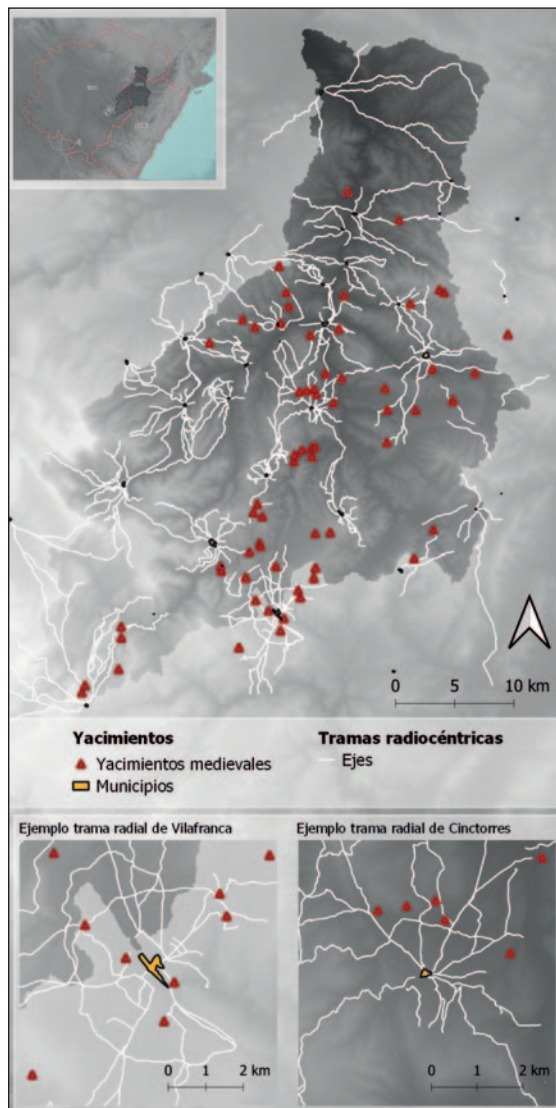

Fig. 3: Conjunto de tramas radiocéntricas medievales.

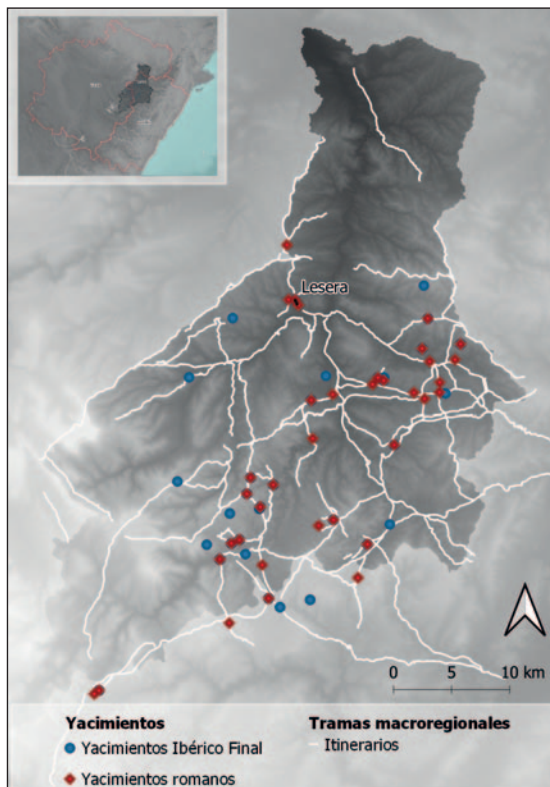

Fig. 4: Conjunto de itinerarios premedievales.

entre las diversas tramas y casos estudiados, como el de la llanura de Valencia (Ortega 2020: 31-38), permiten plantear esta hipótesis.

La segunda de las tramas se corresponde con una serie de caminos de carácter regional y macroregional (Fig. 4). Morfológicamente, nos encontramos con ejes de largo recorrido que unen espacios de fuera del área de estudio y, a su vez, vertebran las diferentes unidades fisiográficas de

la zona estudiada. Estos circulan adaptándose a la orografía, con preferencia por corredores naturales como valles fluviales o carenas montañosas, para así reducir los costes de esfuerzo durante el tránsito.

Cronológicamente, estas trazas presentan evidencias que indican una posible configuración premedieval. La primera es la estrecha relación que presentan con yacimientos de cronología romana e ibérica, al mismo tiempo que se observa como estos itinerarios no se ven influenciados por la potente captación que ejercen los núcleos medievales. Otro factor es el fundamentado en el análisis arqueomorfológico, basado en las relaciones físicas entre las diversas vías. Así pues, observamos como existe una dependencia y una serie de indicadores en los procesos de imbricación y las relaciones físicas, que atestiguan una mayor antigüedad de las vías propuestas frente a las que componen las tramas radiales. Finalmente, el último factor se corresponde con los restos arqueológicos documentados en campo. Entre ellos, el más evidente es el tramo de la vía romana de la Roca Tallada (Arasa 2010), que se vincula con el itinerario descrito en el Anónimo de Rávena que unía *Intibilis* con *Contrebia Belaisca*.

4. CONCLUSIONES

Los datos obtenidos en esta primera aproximación a la estructuración y dinámica del poblamiento entorno a *Lesera*, muestran cómo el territorio se encuentra inmerso en un constante proceso de transformación, que ahonda sus raíces en el s. II a. n. e., cuando comienza a hacerse patente la presencia romana, pero en el que la tradición ibérica mantiene su peso estructural en el poblamiento y el territorio.

A lo largo de este proceso, observamos como *Lesera* –un destacado *oppidum* ibérico– consolida su capitalidad territorial a nivel administrativo y económico tras el otorgamiento del estatuto jurídico de *municipium*. En estrecha relación con este acontecimiento se observa cómo en el territorio comienza a consolidarse el modelo de estructuración romano, el cual se basa en la organización de un poblamiento rural jerarquizado y, en nuestro caso, condicionado por la orografía de la zona. Todo ello vertebrado a través de una serie de itinerarios, como evidencia de la segunda trama documentada a través del estudio arqueomorfológico.

Si bien es cierto que la consolidación del modelo romano parece producirse a partir de mediados del s. I d. n. e., este perduró hasta al menos el tercer cuarto del II d. n. e. Su desaparición se produjo entre los s. III y IV, y se caracterizó por el abandono progresivo de algunos yacimientos y con ello –muy posiblemente– el final de la administración territorial. Finalmente, en época visigoda, y sobre todo en la Edad Media, las nuevas necesidades derivaron en otras formas de estructuración, evidencia que encontramos en el cambio de patrón del poblamiento y en la nueva trama de itinerarios radiocéntricos que estructuran el territorio.

A modo de resumen, podemos afirmar que, durante la etapa romana, el área estudiada contó con una organización territorial conocida de manera incipiente, que posiblemente arranca en época ibérica, se consolida tras la conquista romana y culmina a principios del Imperio con la concesión del estatuto municipal al *oppidum* de *Lesera*.

BIBLIOGRAFÍA

- ARASA, F. 2001: *La romanització a les comarques septentrionals del litoral valencià. Poblament ibèric i importacions itàliques en els segles II-I a.C.*, Serie de Trabajos Varios SIP, 100, València.
- ARASA, F. 2009a: *La ciutat romana de Lesera*, Vinaròs.
- ARASA, F. 2009b: “Vuitena campanya d’excavacions a la ciutat romana de *Lesera* (la Moleta dels Frares, Forcall-Els Ports)”, *Saguntum. PLAV*, 41: 233-236.
- ARASA, F. 2010: “La vía romana de la Roca Tallada (Palanques, Castelló). El paper de la ciutat de *Lesera* en les comunicacions entre la vall de l’Ebre i la zona nord de la costa valenciana”, *Archivo de Prehistoria Levantina*, XXVIII: 327-357.
- ARQUER, N., BARRACHINA, A., CABANES, S., HERNÁNDEZ, F. J., RUÍZ PÉREZ, J. M., VICIACH, A., VIZCAÍNO, D. Y LLEDÓ, N. 2010: *En Balaguer I (Portell de Morella, Castellón). La evolución de una comunidad rural desde la Edad del Hierro hasta la Romanización*, Valencia.
- CORELL, J. 2005: *Inscripcions romanes del País Valencià. II. 1. L’Alt Palància, Edeba, Lesera i els seus territoris. 2. Els mil·liaris del País Valencià*, València.
- DE ANTONIO OTAL, J. M. Y PÉREZ MILIÁN, R. 2020: “El edificio visigodo de Els Casals del Mas de Sabater, Morella, Els Ports (Castelló)”, en Macias, J. M.; Ribera, A.; Rosselló, M. (eds.), *Recintos fortificados en época visigoda: Historia, arquitectura y técnica constructiva*, TR.A.M.A. 8, ICAC, Tarragona: 173-181.
- DUARTE, F.-X., ARASA, F., MOLINOS, L. Y PÉREZ MILIÁN, R. 2018: “Resultats preliminars de la novena campanya d’excavacions a la ciutat romana de *Lesera* (la Moleta dels Frares, Forcall - Els Ports)”, en

- Matamoros de Villa, C.; Tendero, F. E.; Alapont, Ll.; Alfonso Llorens, J. (coords.), *Jornades d'Arqueologia de la Comunitat Valenciana. 2013-2015*, València.
- MEDINA, P. Y ARASA, F. 2018: "Un conjunto de materiales arqueológicos del Morrón del Cid (La Iglesuela del Cid, Teruel)", *Quaderns de prehistòria i arqueologia de Castelló*, 36: 131-155.
- MELGUIZO, S., BENAVENTE, J. A., BEA, M. Y BLANCO, A. 2012: *Aproximación al poblamiento ibérico en el Bajo Aragón y nuevas perspectivas sobre el Tartrato (Alcañis)*, en Belarte, M. C.; Fatás, L.; Diloli, J.; Moret, P.; Noguera, J. (eds.), *Iberos del Ebro: Actas del II Congreso Internacional (Alcañiz-Tivissa, 16-19 de noviembre de 2011)*, 25: 147-166.
- MORET, P., BENAVENTE, J. A. Y GORGUES, A. 2006: *Iberos del Matarraña. Investigaciones arqueológicas en Valdetormo, Calaceite, Cretas y la Fresneda (Teruel)*, Al-Qannis, 11, Teruel.
- ORTEGA, M. J. 2020: *Origen y evolución del paisaje histórico de la llanura de Valencia: estudio de la estructuración y ocupación del territorio entre las épocas ibérica y feudal (siglos V a.C. - XIII d.C.)*, Serie de Trabajos Varios. SIP, 125, València.
- PALET, J. M. 1997: *Estudi territorial del Pla de Barcelona: estructuració i evolució del territori entre l'època ibero-romana i l'altmedieval (segles II-I aC - X-XI dC)*, Estudis i memòries d'arqueologia de Barcelona, 1, Barcelona.
- PÉREZ MILÁN, R. 2002: *El poblamiento en la Vega del Moll. Una aproximación desde la arqueología del paisaje*. Tesis de licenciatura. Universitat de València.
- TORREGROSA, J. M. Y ARASA, F. 2014: "La circulación monetaria en la ciudad romana de Lesera (la Moleta dels Frares, Forcall-Castellón) y su *territorium*". *Archivo de Prehistoria Levantina*, XXX: 311-371. València.
- VICIACH, A., ARQUER, N., CABANES, S., HERNÁNDEZ, F. J., BARRACHINA, A. Y VIZCAÍNO, D. 2012: La Lloma Comuna de Castellfort (Els Ports, Castelló). Evolución de un poblado desde el hierro antiguo hasta época iberorromana, en Belarte Franco, C.; Benavente Serrano, J. A.; Fatás Fernández, L.; Moret, P.; Noguera Guillén, J. (eds.), *Documenta «Iberos del Ebro». Actas del II Congreso Internacional (Alcañiz-Tivissa, 16-19 de noviembre de 2011)*, 25, Tarragona.
- VIZCAÍNO, D., BARRACHINA, A. Y HERNÁNDEZ, F. J. (coords.) 2010: *Paisaje y Arqueología en Arriello, Cabrillas, Embalagué y Folch. Estudios Previos del Plan Eólico Valenciano. Zona III*, Valencia.

Las ciudades pequeñas/*Small Towns* de la Península Ibérica son la abrumadora mayoría de las aproximadamente 400 ciudades que en época romana existieron en Hispania, es decir casi una quinta parte de las aprox. 2000 ciudades del Imperio Romano entero. De ahí que resulta de interés como punto de partida y base de estudio para la investigación, a pesar de las dificultades de definición. Mientras que los intentos anteriores buscaban utilizar el término en su calidad de clasificador para poder elaborar una jerarquía de asentamientos, y así asignar a cada uno de ellos su lugar en la clasificación y de esa manera describir sus propiedades correspondientes, aquí se propone la utilización del término *Small Towns* solo en su calidad de aspecto diferenciador con vistas a las capitales de provincia y de *conventus*, manteniendo toda su imprecisión para asentamientos con o sin trama urbana extendida, en un sentido amplio y genérico sin condicionantes ni jurídicos ni políticos.

Las *Small Towns* suelen y pueden tener, con alguna variedad, características urbanas como edificios sacros y públicos, una muralla defensiva y casas urbanas. Sin embargo, suele observarse una desproporción entre la edificación pública y sacra por un lado y la privada por el otro en el sentido, de que la primera tenga una clara predominancia sobre la segunda tanto en calidad como en cantidad. Por otro lado les suelen faltar a las *Small Towns* otros criterios importantes habituales de los centros mayores como son la alta densidad de población, altos estándares de calidad, un cierto grado de diversificación económica, un plan urbanístico de circulación. Esas características ausentes son compensadas, por el otro lado, con un elemento del que se nutre a través de la carga generada por la (excesiva) edificación sacra y pública, y que le proporciona aquel atributo, que resume en sí la esencia de los centros mayores, que es la más típica y la que más los destaca: un exceso de significado.

La temática de desarrolla en unas 50 comunicaciones que permiten una buena visión y matización tanto en su alcance geográfico como jurídico, urbanístico, arquitectónico, económico, social y religioso. Se trata de la aportación hispánica al problema discutido en las demás provincias romanas.